

Procès-verbal de contrôle d'une installation électrique en BT et TBT

NON CONFORME

Date inspection: 20/10/2022 **Inspecteur:** Wesley Carels **Mentor:** **Installateur:** -
Étiquette d'identification: **N° TVA:-** **Référence client:** -
 Marque et type d'appareil de mesure: **Numéro de serie:** 19481250
 Metrel Eurotest ET61557
Date rapport: 20/10/2022

Adresse de l'installation

Rue	Langensteenweg	Propriétaire	
Numéro	51	Nom	Via immo
Boîte		Rue	Langensteenweg
Postcode	1785	Numéro	51
Commune	MERCHTEM	Boîte	
Pays	Belgique	Postcode	1785
		Commune	MERCHTEM
		Pays	Belgique

Type : maison

EAN : 54 **N° compteur :** 04380621

Non communiqué

Image du tableau de repartition et de manoeuvre:



Type de contrôle: Visite de contrôle d'une ancienne installation électrique domestique d'une unité d'habitation lors de la vente sur la demande du vendeur selon (AR 08/09/2019) - RGIE Livre 1 - 8.4.2. et 8.2.1. et 4.2.4.3.

Distributeur: FLUVIUS	Tension: 3~230V	Liaison comp / tableau: 10 mm²	Protection Max: 40 A
Nombres tableaux: 3	Nombre de circuits: 17	Ri général: — MΩ	

Prise de terre: Elektrodes verticales ou obliques enterrées: maison d'avant 1981

RE: — Ω

DISPOSITIF DE PROTECTION À COURANT DIFFÉRENTIEL - RÉSIDUEL

IΔ (mA)	In (A)	In - autres (A)	IΔt	Type	Circuits protégés	Test	x 2,5
DESCRIPTION INSTALLATION							
Nombres circuits		Curve	Protection IN (A)	(autres)	P	Section (mm²)	
3		-	autres	15 smelt	1	2,5	
3+1		-	20		1	2,5	

Nombres circuits	Curve	Protection IN (A)	(autres)	P	Section (mm²)	
2	-	10		1	1,5	
7	-	-	Onleesbaar	1	2,5	
1	-	autres	15A	1	2,5	
Contrôle visuel (général)	NOK		Contact direct	NOK	Contact indirect	NOK
Raccordement	NOK		schéma en annexe par Aceg asbl	OK		
Liaisons équipotentielles	pas d'application		Section des conducteurs	OK		
Continuité	OK		Éclairage / machines	NVT		

REMARQUES / INFRACTIONS / NOTES

11.01 Prévoir le schéma unifilaire de l'installation. (Livre 1 Section 2.12 - 2.13 et 3.1.2 et 9.1.2)

11.02 Prévoir le plan de position de l'installation. (Livre 1 Section 2.12 - 2.13 et 3.1.2 et 9.1.2)

13.08 Absence d'un sectionneur de terre qui nous permet de faire la mesure de la valeur de la résistance de terre. (Livre 1 Sous-section 5.4.3.5.)

15.02 Réaliser ou compléter le repérage des circuits/départs et/ou appareillage, bornes de raccordements, etc. (Livre 1 Sous-section 3.1.3.1. et 3.1.3.3.A. et 5.1.6.1)

15.02.01 Chaque circuit élémentaire est identifié par une lettre majuscule de l'alphabet. Chaque point lumineux et chaque socle de prise de courant sont identifiés par un numéro donnant l'ordre dans lequel on rencontre ces éléments dans le circuit élémentaire en partant du dispositif de protection contre les surintensités, situé en amont du circuit. (Livre 1 sous-section 3.1.2.1.)

15.03 Le tableau de distribution n'est pas de catégorie I ou II (Livre 1 Sous-section 5.3.5.1.A.)

15.07 Remplacer le tableau, le degré de protection contre le contact direct n'est pas suffisant (Livre 1 Sous-section 4.2.2.3.)

15.14 Absence d'un interrupteur omnipolaire qui permet de mettre le tableau complet hors tension. (Livre 1 Sous-section 5.3.5.1.B. et note)

16.01 Prévoir un interrupteur différentiel général, muni d'un dispositif de plombage, à l'origine de l'installation (Livre 1 Sous-section 4.2.4.3.)

17.02 Equiper les bases de coupe-circuit à fusibles ou disjoncteurs d'éléments de calibrage (Livre 1 Sous-section 5.3.5.5.A.)

17.08 L'indication du courant nominal des fusibles et / ou disjoncteurs est invisible ou effacé . (Livre 1 Sous-section 1.4.2.1.)

19.02 Réorganiser des interrupteurs, prises, connexions et boîtes de jonction. (Livre 1 sous-section 1.4.1.3.)

nota/note 13 La résistance de terre n'a pas pu être mesurée . La valeur doit de préférence être inférieure à 30ohm .

nota/note 14 La résistance d'isolement n'a pas pu être mesurée. Celle-ci devrait être supérieure à 0,5Mohm .

nota/note 18 L'installation électrique doit être entièrement vérifiée selon les impositions du RGIE livre 1.

nota/note 27 Le code EAN de l'installation n'a pas pu nous être communiqué durant notre visite.

nota/note 3 Il n'est pas exclu de constater d'autres manquements au moment d'un deuxième contrôle et/ou en soumettant les schémas.

nota/note 31 Cette installation date d'avant 1981, il a été tenu compte des 15 exceptions mentionnées à Livre 1 Section 8.2.1.

CONCLUSION

- L'installation électrique n'est pas conforme aux prescriptions de l'AR 08/09/2019 - RGIE Livre 1.** La visite de contrôle prévue par l'article 8.4.2. de RGIE livre 1, doit avoir lieu au plus tard 18 mois après la date de l'acte de vente. Les coordonnées du nouveau propriétaire doivent nous parvenir après signature de l'acte de base. Si le recontrôle est effectué par un autre organisme, celui-ci est prié de nous en tenir informé suite à sa visite.

Cet exemplaire en pdf est la version originale et peut être diffusé en copie.

Nombre annexe: 8

PUBLICATION DU RAPPORT D'INSPECTION

L'inspecteur Wesley Carels

De werknemer,
Wesley Carels
#113 - ACEG

Devoirs du propriétaire ou locataire dans les installations soumises au RGIE Livre 1 section 9.1.2.

- Le procès-verbal de conformité ou de visite doit être conservé dans le dossier électrique de l'installation.
- Chaque modification apportée à l'installation doit être mentionnée dans le dossier électrique.
- Tout accident survenu aux personnes et dû directement ou indirectement à la présence d'installation électrique doit être communiqué à la Direction générale de l'Energie du Service public fédéral Economie.

Qualité

- La reproduction de ce rapport n'est autorisée que sous sa forme intégrale et uniquement avec l'accord écrit de l'organisme et du demandeur.
- Le contrôle a porté sur les parties visibles et normalement accessibles de l'installation.

www.aceg.be

+32 2 880 88 90

BE53 0689 0209 2953 - BTW BE0839.866.481

Feuille de route pour une installation qui n'est pas conforme:

Etape 1	Etape 2	Etape 3
Ce procès-verbal est un rapport qui indique l'état de l'installation électrique. De cette manière, par vente de la maison l'acheteur est mis au courant de l'état de l'installation et peut faire une estimation de prix.	L'acheteur a 18 mois, après la date de signature de l'acte de vente, pour remédier aux infractions. Une fois que toutes les infractions ont été remédiées, reprendre contact avec ACEG où l'inspecteur d'ACEG afin de prendre un nouveau rendez-vous. Ceci fait, votre dossier sera suivi et complété.	ACEG est à votre service pour tout autres contrôles nécessaires, ainsi que tout renseignements complémentaires.

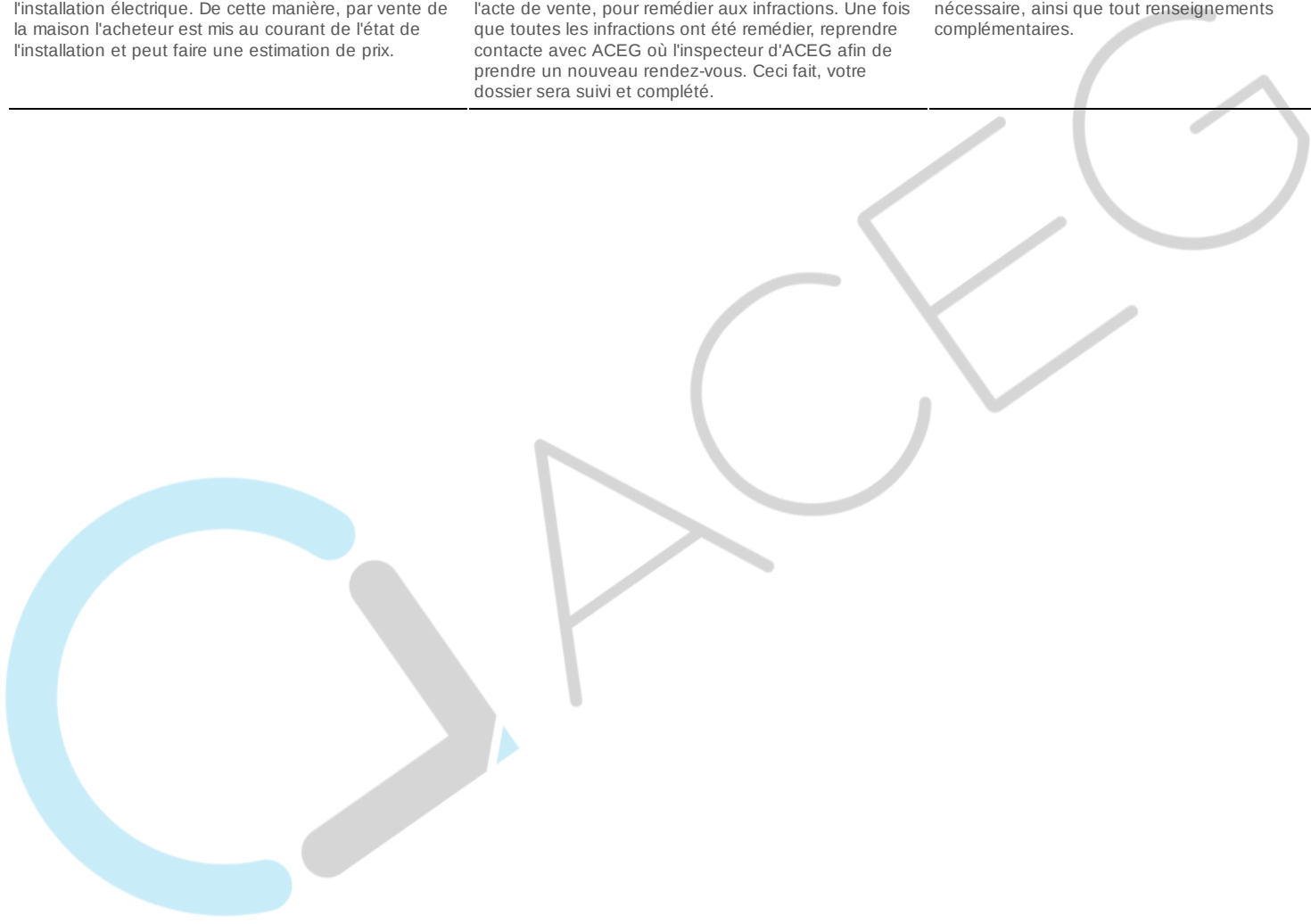















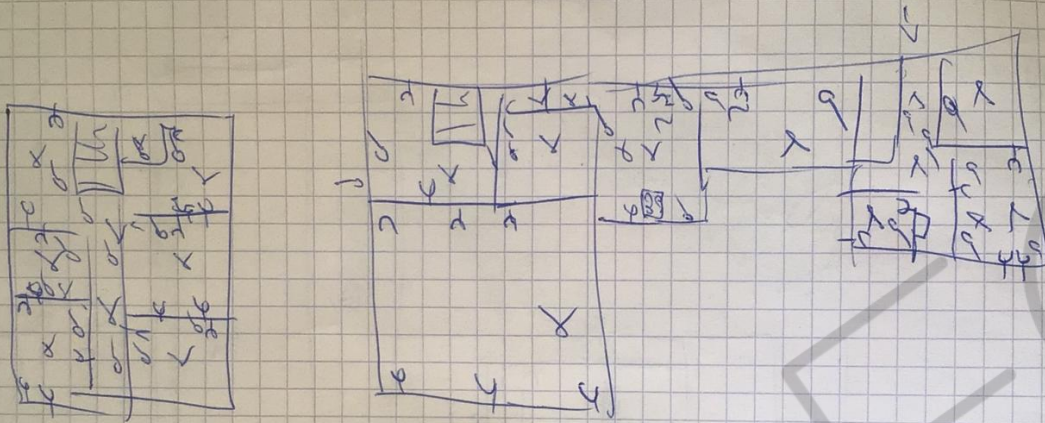

↙

